ډاکټر رحمت ربی ځیرکیار
۲۰ جون ۲۰۱۶

امریکي د اور پرتوګ اغوستلی دی

۲

of Fire Pants America Is Wearing

د مرکزي قواو د ستر کوماندان جنرال ټامي فرانکس کتاب

د ګیري بیرنتسن په شان، جنرال فرانکس هم د جنرال فهیم په ځیره بډ بره(تبصره) کړې ده : که څه هم فهیم « کشمیری پکول» په سر کړی و او خپله ږیره یې «سمه کړې» وه ، هغه «د مافیا کوماندان» (مافیا اِ ینفورسر) ته ورته برېښیده.

General Tommy Franks, American Soldier. New York, NY: Regan Books/Harper Collins, August 3, 2004. 590+ pages

فهیم د خپل« مالیې وزیر» سره په یو « دورو کي پټ» مرسید پس ګاړي کي راورسید . فهیم دلته غونډې ته راغلی و چې «بارګین» یاني معامله وکړي . د جنرال فرانکس اند پښنه داسي وه : که چیري د طالبانو پاځون ناڅاپه رانسکور شی، او شمالی ټلواله چې « تاجکانو، ازبکانو اوهزاره ګانو نه جوړه شوې ده د کابل تشي ته ورود انګې» ، افغانستان به « د یوه بل د اخلي جنګ» په لومو کي ونښلي چې « شمالي اقلیتونه* به پکی د پښتون اکثریت سره » لاس په ګرېوان وي. یاني: نورترن فکشنز اَګینست مَجوریټي پشتونز

*) په یوه انګریزي - فارسي ډیکشنري کي فکشن ته «اقلیت، دسته، باند» ویل کیږي: فرهنګ انګلیسی-فارسی. محمد رضا باطنی. تهران، فرهنګ معاصر. چاپ هفتم: ۱۳۷۵.

د سي. آي. أئ. د فعالیتګر ګیري بیرنتسن په شان، جنرال فرانکس هم د شمالي ټلوالي په تجارتي خوی پوه شوی و. پخپله د جنرال فرانکس په وینا، « د دي وخت را ورسید چي د غالیو په بیه وغرېږو» (ټاېم تو ډ یسکس دي پرایس آف رَګز).

د امریکایي بروس ګ. ریچاردسن معلومات

ریچارډسن چي یو دقیق ژورنالیسټ او تحلیلګر او د سولي پلوي و، لیکي چي د شوروي پوځ یو افسرچي پېژ نوم یې ویکتور سووروف و لویدیزي نړۍ ته وتښتید او په کال ۱۹۸۴ کي یې په یوه مرکه کي وویل: «دمجاهدینو یو تکړه کوماندان غوره شوی دی چي د شوروي اتحاد د ګټو استازولي وکړي. هغه به د عسکري او اقتصادي مرستو له لارې حمایه کیږي او سر بیره په دې د شوروي استخباراتو تړوله همکاري به ورته رسیږي. د هغه رول به دا وي چي چي خپلو خلکو ته به اتل وي، په داسي حال کي زموږ لپاره به د دوه اړخیز ایجنټ په ځیر کارکوي.»سووروف زیاتوي چي «دغه پلان دومره پېژ دی» چي د شوروي اتحاد او د افغانستان د خلکي رژیم «ډېر لوړ رتبه مامورین به پرې هم خبر نشي.» د اقتباسونو لپاره ولولئ

Bruce G. Richardson, “Historical Briefs III”, Afghanistan Mirror, No. 30, February- March 1993, p. 7, published in Montclair, California . For more information on Massoud’s cooperation with Soviets see: Ibid., “The Myth of Massoud”, in :Larawbar.com(2013-07-30); Afghanistan: Ending the Reign of Terror(Bend, Oregon:Maverick publishers, 1996); “CIA: Global Drug Trafficking,Terrorist Affiliations,Political Assassination…Resolution by other (Unlawful, Unethical and Immoral) Means”, in: Tolafghanistan.com [published in Germany: 11 April 2015]. Also, consult former Soviet General Alexander Antonovich Lyakhovsky, Tragediya Afgana, 1995 (Afghan Tragedy and Valor).

احمد شاه مسعود د ۱۹۸۰ په اپریل کي بازارک ته راځي چي د شوروي پوځ د استخباراتو د مسول کرنیل اناتولي تکاچیف سره لومړی ډزبند امضا کړي.

لیکي چي له خلکي کودتا [۷ غویي ۱۳۵۷= ۲۷ *بروس ریچاردسن د خپل لومړي کتاب په دوهم چاپ کي(۱۹۹۸) اپریل ۱۹۷۸] نه نږدې لس میاشتي وروسته د ۱۹۷۹ د فبروری په ۱۴[۲۵ سلواغه/دلوه ۱۳۵۷ لمریز] ، په کابل هوټل کي د امریکي سفیر ادولف دَبس ووژل شو. له دینه نږدې دوه میاشتي وروسته د ۱۹۷۹ په اپریل کي د کابل هوټل د پخواني مامور او شاهد عبدالکمال له خولي، احمد شاه مسعود د شوروي پوځ د غړو سره په کابل هوټل کي وکتل. که څه هم د دغي لیدني نتایج نه دي راسپړل شوي، د مسعود او شوروي پوځیانو تر منځ دا تماس به یو لوبنی و چي د ۱۹۸۰ په لومړیو شپیو کي د دواړو خواو تر منځ د ترون سریز تفاهم ته لار پرانیزي – په ۶۳ مخ کي ۳ لمن لیک

*) Bruce G. Richardson, Afghanistan: Ending the Reign of Soviet Terror. Bend, Oregon: Maverick Publications, 1996,second revised edition 1998

«امر صاحب» او پخوانی پاچا د پیریانو په جنګونو کي؟؟

د کال ۲۰۰۴ په فبروری کي په امریکا کي یو په ځیرنه کوټلي کتاب راووت: ستیو کُل، د پیریانو جنګونه: له شوروي یرغل نه د ۲۰۰۱ د سپتمر د لسمي نیټي پوري د امریکي د مرکزي استخباراتو، افغانستان، او بن لادن پټ تاریخ. نیویارک: پینګوین پریس، ۲۰۰۴. له امر صاحب نه مطلب احمد شاه مسعود دی - ځیرکیار

Steve Coll, The Ghost Wars: The Secret History of the CIA, Afghanistan, and Bin Laden, from the Soviet Invasion to September 10, 2001 (New York: Penguin Press, 2004).

د کتاب په سرلیک کي «پیریان» د استخباراتو په مفهوم کارول شوی دی.

ګیري شرون چې په کابل کې د سي. آی. أی. د ځانګي مشر (۱۹۸۸-۱۹۹۰) و، بیا په اسلام اباد کې هم د دغه سازمان مشرشو(۱۹۹۶-۱۹۹۹). سربیره پر دې چې احمد شاه مسعود په سي. آی. أی. کې دوه سوه زره (۲۰۰۰۰۰) ډالر« میاشتنی معاش» لاره، د کال ۱۹۸۹ د مي په میاشت کې «ګیري شرون پخپله» ۹۰۰۰۰۰(نهه سوه زره) ډالر « د مسعود ورور احمد ضیا ته ورسول.» شرون له مسعود نه هیله وکړه چې د سالنګ سړک دې چې له شمال نه کابل ته ننوځي «غوڅ کړي[وتړي].» د خبرو اترو په لړ کې مسعود ومنل چې سر بیره د هغه په میاشتني معاش به دغه کار د پنځه سوه زره(۵۰۰۰۰۰) ډالرو په مقابل کې اجراکړي. په اسلام اباد کې ګیري شرون پخپله دغه مبلغ «د مسعود یوه ورور ته» په پیښور کې د کال ۱۹۹۰ د جنورۍ په ۳۱ نیټه وروسپاره.[کیدای شي چې د مسعود دغه ورور به یحیی یا احمد ضیا وي د سي. آی. أی. د معلوماتو له مخې ، مسعود د سالنګ لار ونه وتړله. ګیري شرون به ویل چې مسعود ورنه نیم میلیون ډالر« وشوکول»!

"But Massoud's forces never moved.

له ریچارد کلارک نه واورئ چې شل کالونه یې د امریکې په دفاع وزارت کې او د بهرنیو چارو په وزارت کې، او لس کالونه یې په سپینه ماڼۍ کې تیر کړي دي. کلارک له ۱۹۹۸ نه د اکتوبر د ۲۰۰۱ پورې په سپینه ماڼۍ کې د ملي امنیت په جرګه کې د ترورېزم په ضد چارو کې لوړ او پوخ مامور و، او په مسلکي کړیو کې «دترورېزم په ضد تزار» ګڼل کیده. کلارک د بن لادن په مقابل کې د کلک سیاست په پلي کولو ټینګار کاوه. خو د کال ۲۰۰۰په اوړي کې د دې په ضد و چې د احمد شاه مسعود سره دې «ژوره» عسکري ټلواله جوړه شي. دلیل یې دا و چې د احمد شاه مسعود ډله یاني شمالي ټلواله « د خلکو یوه ډیره ښه ډله نه» وه. هغوی «دنشه یي موادو ګرځنده سوداګران[ډرګ رَنَرز] دي. هغوی د بشر په حقوقو تیري کوونکي دي. هغوی یو قومي اقلیت جوړوي. دا یو داسي شی نه دی چې تاسي به پرې د ملي حکومت جوړول راوڅرخوئ.». وروسته له دې چې بن لادن له سوډان نه ووت او په ۱۹۹۶ کې یې[د مسعود- رباني په واکمنی کې] په افغانستان کې پناه ځای ومیند، ګري شرون د کال ۱۹۹۶ په سپتمبر کې په کابل کې د دفاع د وزیر احمد شاه مسعود سره وکتل. د دغې کتنې هدف داو چې مسعود دې خپل او له نورو نه راټول شوي چیچونکي توغندي په امریکا خرڅ کړي او په بن لادن دامریکې لپاره مخبري وکړي

لـه افغانستان نه د شوروي پوځونو له وتلـو نه وروسته، امریکې نه غوښتل چې په افغانستان کې دې د سیاسي اسلام پلویان (لکه حکمتیار) واکمنی ته ورسیږي. د سعودي عربستان استخباراتو له ۱۹۹۰ راهیسې د امریکې د نوي پلان د لګښتونو په پوره کولو کې برخه لرله، خو د مسعود په اړه یې پـه دوه دلیلـونو ښه نظر نـه لاره: یـو داچې (که څه هم مسعود سنـي مـذهبه و) پـه کلتوري لـحاظ د فـارسي ژبـي له لارې ایـران تـه نـږدې و. بل داچې د مسعود پـه شمالـي ټلوالـه کې شیـعه ګان شـامل وو چې د ایـران سـره یې مـذهبي او ژبـنی اړیـکې لـرلې. امریکې د ولسمشر بیل کلینټن د لومړي پیر (۱۹۹۶) راهیسي، مسعود د دې لپاره استعمالولو چې په بـن لادن بـانـدې ورته مخبـري وکړي او یا یې ووژني. مسعود هڅه کوله چې امریکه د طالبانو په ضـد ځرګند جنګ ته راوپاروي – خو د امریکې حکومت په دې انـد و چې مسعود نه طالبان ماتـولی شي او نه له کابل نه افغانستان اداره کولی شي.

ریچاډسن: مسعود د شوروي اتحاد/فدرالي روسیې په لوبه کې

تکړه امریکایي ژورنالیست او سوله دوست محقق بروس ریچارډسن په لاندې دوه کتابونو کې د شوروي اتحاد/فدرالي روسیې او د احمد شاه مسعود ترمینځ همکارۍ را برسیره کړي دي

Brucde G. Richardson, Afghanistan: Ending the Reign of Soviet Terror. Bend, Oregon: Maverick Publications, 1996,second revised edition 1998; Bruce G. Richardson, Afghanistan: A Search forTruth. Fourth Revised Edition. Free Forum Publications/Canada, 2009

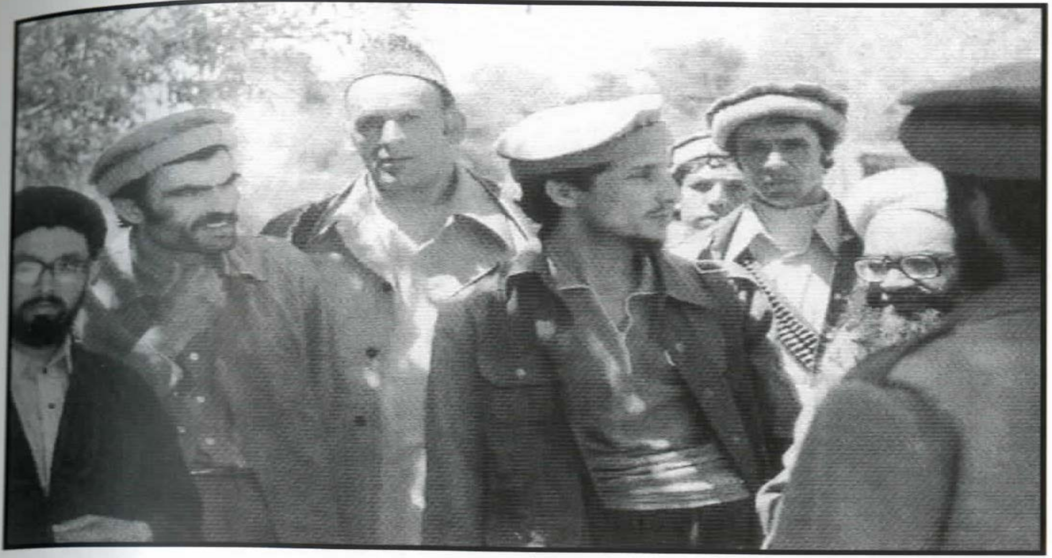

1980: Masood arriving Bazarak to negotiate cease fire treaty with Lieutenant Colonel Anatoly Tkachev, of the Main Intelligence Directorate (MID) of the USSR Army. Masood signed the first of many such agreements with the Soviet Fortieth Army during April of 1980.

Source: Bruce G. Richardson, Afghanistan: A Search for Truth, 2009

احمد شاه مسعود د ۱۹۸۰ په اپریل کې بازارک ته راځي چې د شوروي پوځ د استخباراتو د مسول کرنیل اناتولي تکاچیف سره لومړی ډزبند امضا کړي

د امریکې په باستن ښار کې، بروس ریچارډسن د ۱۹۹۵ د اګست په ۱۴[۲۳ زمری ۱۳۷۴]، په پخواني شوروي اتحاد [۱۹۱۷-۱۹۹۱] کې د ماسکو په پوهنتون کې د تاریخ پوهاند او د کی جی بی عملیاتګر اناتولی سودوپلاتوف سره مرکه وکړه. ریچارډسن ته یې وویل چې «مسعود زموږ[پخواني شوروی اتحاد] لپاره په افغانستان کې غیر رسمي [پټـه] لار وه. دغه شان هغه [د مسکو] په فرونـز عسکري اکاډیمي کې په پټ نوم د خپلو مهمو اشخاصو سره تحصیل وکړ. دا معلومات د ارتیوم بوریک له خوا په «اوګونیوک» کې خپاره شوي وو. د نیټې په اړه ډاډه نه یم، کوم وخت په ۱۹۸۳ یا ۱۹۸۵کې» - مخ ۱۳، لمن لیک ۳

اینټر نیټ:۲۹ اګست ۲۰۱۵

په[عکس کي کيڼ اړخ ته لکه چي کوم پرچمي پوځي وي او شايد مسعود ته به د۱۹۹۲ د مارچ په وروستيو او د اپريل په لومړيو ورځو کي د کابل د نيولو مشوره ورکوي.] - ځيرکيار

ډاکټر عبدالرحمن چي په فضل احمد فناه هم مشهور و، د مسعود سره په قبيله پالنه (اِتنوسنتريزم) کي غبرګ شوی و. د دواړو همکاري په دې راڅاپيره وه چي په شوروي پوځونو باندې د نورو مجاهدينو د بري مخې ته پاټک واچوي، په شمال کي ميشت پښتانه وشړي او ملکيت يې ونيسي. عبد الرحمن چي پخوانی موئيستي تجسم يې فضل احمد پناه و، د پورتني تبعيضي سياست اعلاميه (شورای نظار مانيفيستو) ليکلې وه. په دغه اعلاميه کي کارول شوی ژبه په ناراحت کوونکي ډول هغې ژبې ته ورته وه چي د هيټلر په جرمني کي د يهودانو د ټول وژنې (پګروم) لپاره کارول کيدله. ۷۱ مخ. د شورای نظار دغه پښتون – ضد اعلاميه د بغلان پخواني ښاروال او مجاهد سيد باقي الحق حسيني په ډاګه کړه. پيښور، ۱۹۹۰.سيد حسيني دغه اعلاميه په غيبړ کي نيولې او د هغه سره يې عکس اخيستل شوی دی*. ولولئ:

Richardson, Afghanistan: A Search for Truth, 2009, between 215-217 pages

*) د عکس لپاره د دې ليکني وروستنی مخ وګورئ

په پخواني شوروي اتحاد کي د شوروي يوکراين د کی. جی. بی. مشر ډاکټر اليکساندر فيدوتوف له ۱۹۹۱ وروسته د خپلواک يوکراين د امنيتي خدماتو مشر شو. نوموړی په دې نظر و چي د احمد شاه مسعود شورای نظار له مسکو نه « الهام اخيستلی و ظاهراً» د دې لپاره چي د مسعود «د سياسي سلطي په مقابل» کي د نورو د عملياتو مخه ونيسي. ۷۴مخ، ۶ لمن ليک. ډاکټر فيدو تيف زياتوي: شوروي موظفين (چي ځيني يې «ما شخصاً پيژندل») په ټوله اشغالي دوره کي د مسعود د حفاظت لپاره ټاکل شوي وو. ريچاډسن، دوهم چاپ ۱۹۹۸، ۷۴-۷۸مخونه

شوروي کوماندان بوريس ګروموف په «ماشوفسکی کمسومول» کي کاږي(۱۳ اپريل ۱۹۹۴=۲۴ وری ۱۳۷۳هجری لمريز) چي «مسعود له ډير وخت راهيسي زموږ سره اړيکي لرلې او زموږ د اغيز استازی(ايجنټ) و. تقريباً د يوه کال لپاره زموږ ماموران د هغه سره په خبرو کي وو او هغوی ګډي پريکړي وکړې. او د اوږده وخت لپاره مسعود هغه څه وکړل چي موږ ورته ويل.... په ۱۹۸۲ کي موږ خپل هدف ته ورسيدلو: موږ د احمد شاه مسعود سره داسي اړيکي ټينګي کړې چي له افغانستان نه د شوروي پوځونو د وتلو پورې پاتې شوې.... په ۱۹۸۲ کي شخصاً د احمد شاه مسعود او د شوروي اتحاد د څلورم غونډ د اشخاصو تر منځ تړون رامنځته شو. د دغه تړون له

مخې مسعود د دې مخه ونيوله چې په سهيلي سالنګ کې د شوروي پوځ د کاروانونو په مقابل کې فعاليت[بريدونه] وشي.... مسعود خپل پلويان له دې نه منع کړل چې د کابل [د حکومتي قواو] په ضد وجنګيږي، او [پر ځای يې] خپل ټول زور[د حکمتيار د مشرۍ لاندې] د اسلامي ګوند د غونډونو په ضد وکاروي.» ۸۴ مخ. [ګروموف د څلويښتم پياده غونډ کومندان و او په افغانستان کې يې درې دورې (۱۹۸۰-۱۹۸۳، ۱۹۸۵-۱۹۸۶، او ۱۹۸۷ تر ۱۹۸۹) تيرې کړې وې، او نوموړی وروستنی شوروی عسکر و چې د ۱۹۸۹ د فبرورۍ په ۱۵(۲۶ سلواغه/دلوه ۱۳۶۷) د امو سيند له «دوستۍ پُل» نه تير شو.]-ځيرکيار
نوربيا